

Manual de Usuario

Documento de Instrucción

1. Inicie la transacción utilizando la ruta del menú o el código de transacción en SIAT (PS-CD).

2. Haga doble clic en la transacción 

Manual de Usuario

3. El sistema le mostrara la pantalla de libro de caja

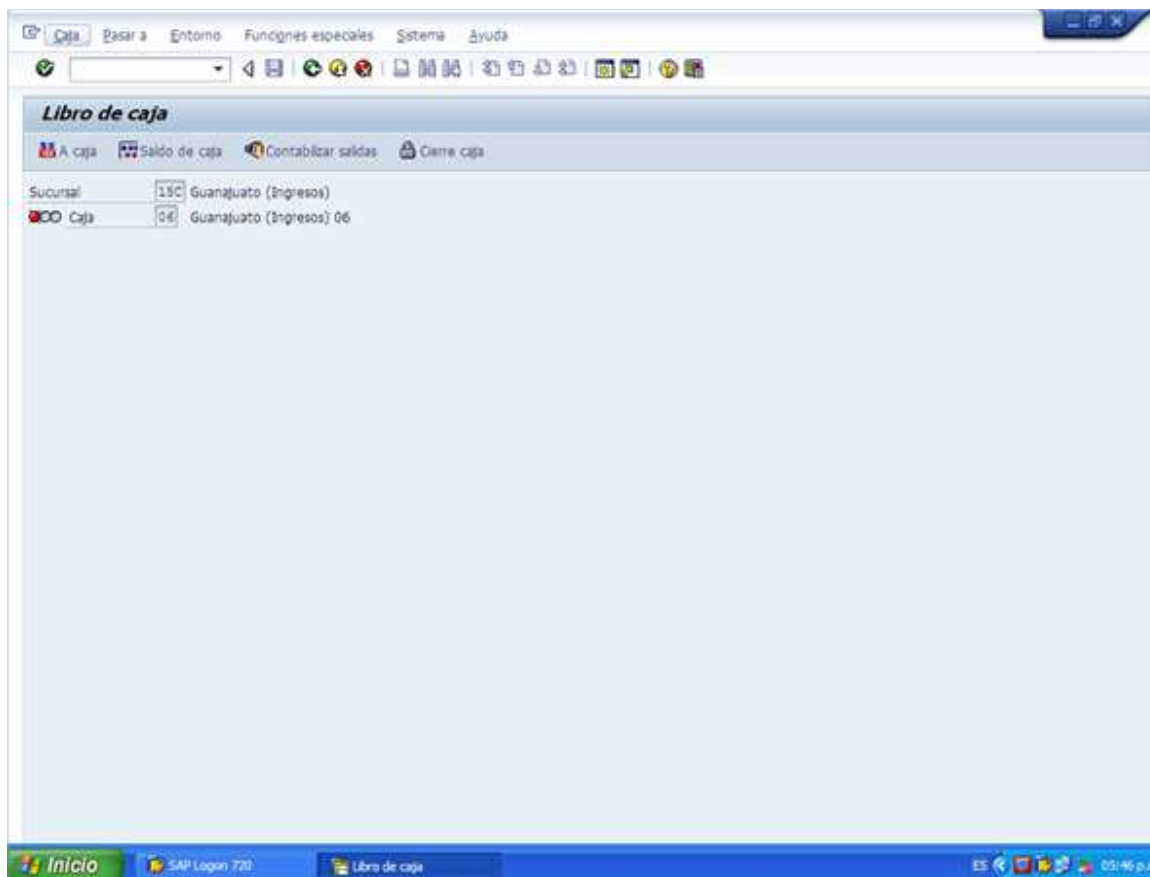

Manual de Usuario

- 4 Haga **click** en la parte superior para activar el menú y vaya al menú **caja -> Abrir caja**

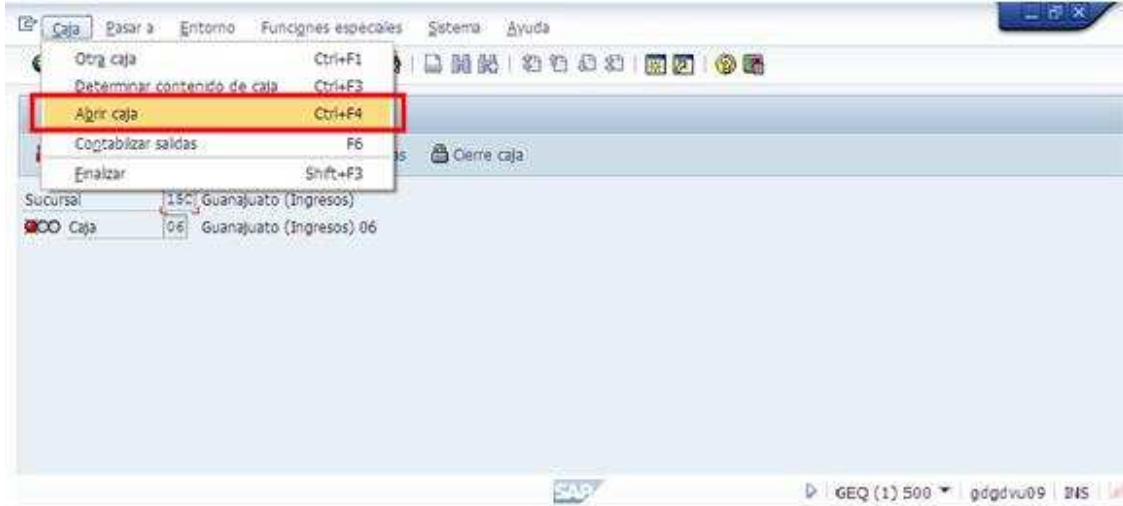

- 5 Haga **click** en "A caja" botón:

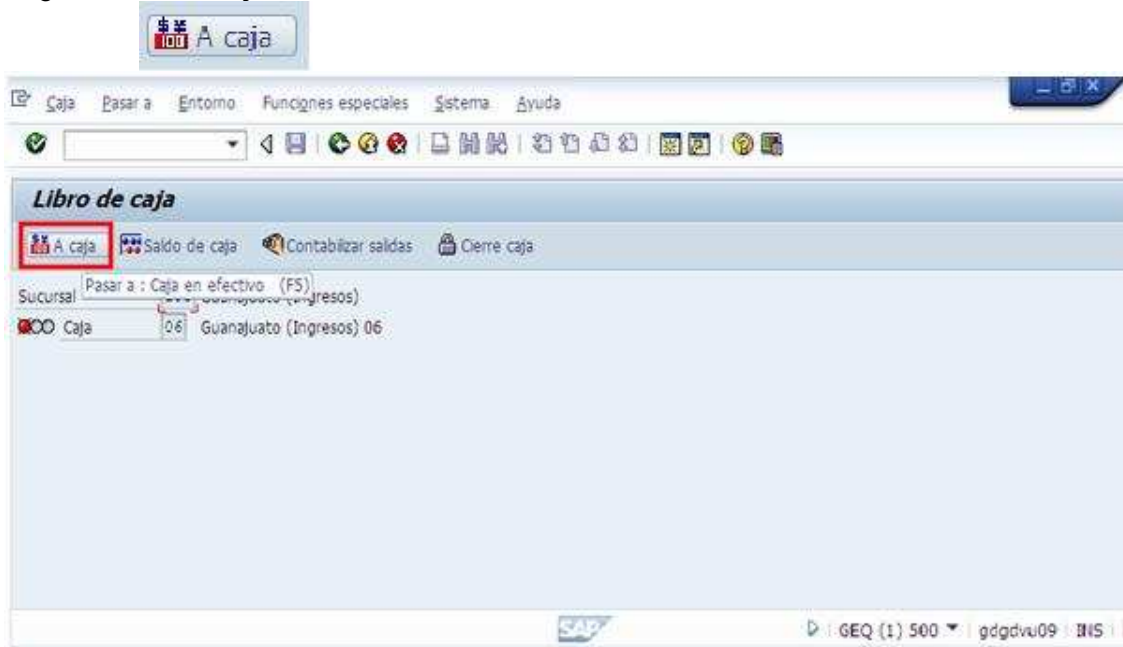

Manual de Usuario

6. El sistema le mostrará la pantalla de contabilizar pago en MXN.

7. Haga clic en botón

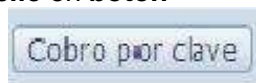

8. El sistema el mostrara la pantalla de contabilizar el pago en MXN

NOTA: Todos los campos deberán ser capturados en Mayúsculas, sin guiones, signos de puntuación, comas, puntos, etc

Manual de Usuario

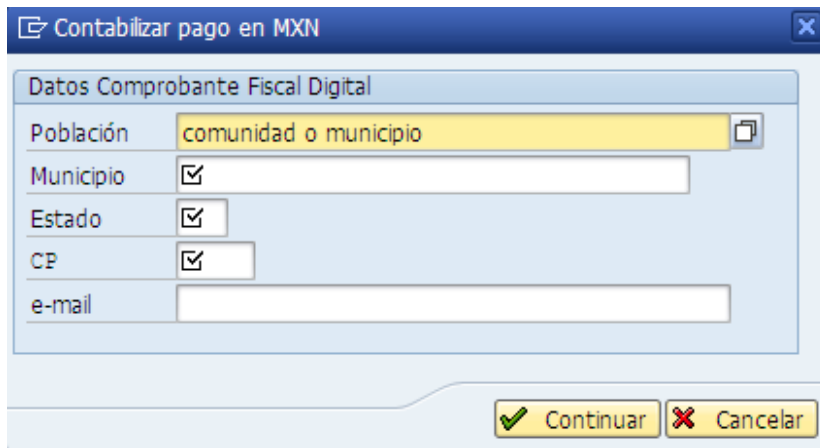

9. Haga **click** en el campo **Población** para capturar: "Comunidad", en caso de no haber teclear "Municipio"

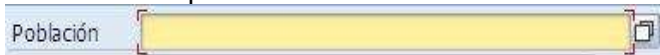

10. Haga **click** en elemento de lista:

11. Haga **click** en el campo y seleccione **Estado**; ejemplo "GTO" para Guanajuato.

12. Haga **click** en CP para capturar el **Código Postal**, a cinco posiciones.

13. Capturar en el campo de email; el **correo electrónico** del contribuyente.

14. Haga **click** en el **botón**

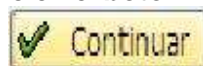

15. **Presione** la tecla "**Enter**"

Manual de Usuario

16. Haga **click** en el control y **capture el importe**; teniendo en cuenta la **forma de pago** (Efectivo, Cheque, Pago Tarjeta, y/o Ficha de Deposito)

17. Presione la tecla **"Enter"**

18. Haga **click** en el control para capturar **Nombre ó Razón Social:**

This screenshot is similar to the previous one, but the 'Razon Social' field is now filled with the text 'Contribuyente Persona Fisica o Moral' and is highlighted in yellow. The 'Importe' field remains at '1,000.00'. The 'Resumen' panel and the table below it are identical to the previous screenshot.

NOTA: Para el caso de Personas Físicas capturar el nombre iniciando con Apellido Paterno, Apellido Materno y Nombre(s)

Manual de Usuario

19. Haga **click** en el siguiente campo y capture: **Domicilio, Número y Colonia**

20. Haga **click** en el campo de **RFC**; para capturar el Registro Federal de Contribuyente en caso de no contar con el, se deberá teclear el genérico: **"XAXX010101000"**. Para el caso de personas extranjeras el RFC será: **"XEXX010101000"**

21. Pulse **"Enter"**

22. Haga **click** en el **botón**:

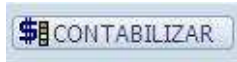

Manual de Usuario

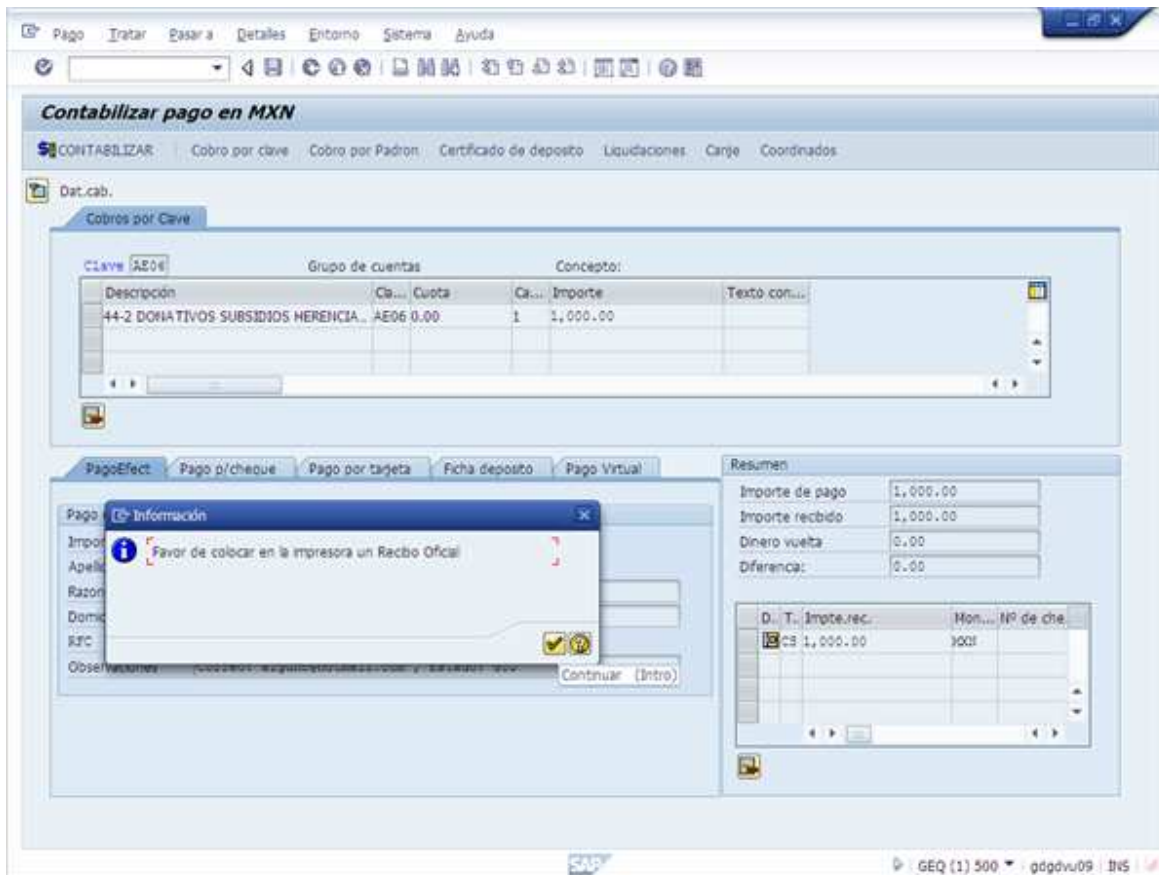

23. Haga **click** en **botón**, para imprimir el Recibo

